EVANGELISCH
IM SCHWEINFURTER SÜDEN

Bergrheinfeld · Oberndorf · Werneck



So ist weder der pflanzt
noch der begießt etwas,
sondern Gott, der das Gedeihen
gibt. 1. Korinther 3, 7

GEMEINDEBRIEF

der Evangelischen Kirchengemeinden für

DEZEMBER 2026 | JANUAR – FEBRUAR 2027







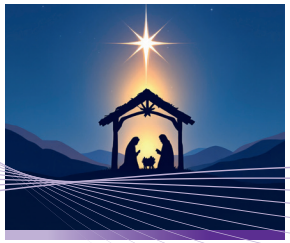

INHALT

GRUSSWORT 3

IMPULS – NACHGEDACHT 5

NEUES AUS DEM KIRCHENVORSTAND 8

KITA KREUZKIRCHE BERICHTET 10

VERANSTALTUNGEN – RÜCKBLICK 13

KIKIMO 17

GOTTESDIENSTE DEZEMBER 18

GOTTESDIENSTE JANUAR 20

GOTTESDIENSTE FEBRUAR 22

GOTTESDIENSTE SENIORENHEIME 24

ÜBERSICHT – GRUPPEN UND KREISE 25

VERANSTALTUNGEN – GRUPPEN UND KREISE 26

KASUALIEN GEBURTSTAGE 36

IMPRESSUM KONTAKT 37

BROT FÜR DIE WELT 38

ÜBERSICHT GOTTESDIENSTE AN WEIHNACHTEN 39

Liebe Leserin, lieber Leser,

Sie halten den neuen Gemeindebrief für die drei Gemeinden unserer Pfarrei in den Händen. Schweinfurt-Kreuzkirche, Bergrheinfeld und Werneck haben nun einen gemeinsamen Gemeindebrief, nachdem wir ja schon seit Ende 2024 einen gemeinsamen Kirchenvorstand haben. Der Kirchenvorstand hat sich vor geraumer Zeit dafür entschieden, ein gemeinsames Auftreten unserer Gemeinden zu entwickeln.
Seit etwa einem Jahr hat uns dieses Projekt begleitet und uns herausgefordert. Wir sind vielen Fragen nach unserem Selbstverständnis als Christinnen und Christen und als Kirchengemeinden hier am Ort nachgegangen. Im Artikel von Ute Lutz hier im Heft lesen Sie etwas über die Fragen, die uns beschäftigt haben und welche Antworten wir gefunden haben, die schließlich zum gemeinsamen Leitgedanken geführt haben:

In der Erde verwurzelt – zum Himmel offen.

EVANGELISCHE KIRCHE
IM SCHWEINFURTER SÜDEN
Raum für Begegnung mit Menschen und mit Gott.
Bergrheinfeld · Oberndorf · Werneck

Dieses Motto nehmen wir auf im Symbol des Baumes,
der in verschiedenen Farben dargestellt ist.

Die Vielfalt der Farben steht für unsere Gemeinden. Wir sind uns in manchem ähnlich, wir alle wachsen, sind in der Erde, an unserem Ort –Oberndorf, Bergrheinfeld, Werneck– verwurzelt, aber auch als Christinnen und Christen offen für das Wirken Gottes in unserem Leben. Persönlich und als Gemeinde. Das Wirken Gottes als der Himmel, der uns in unserem Leben berührt und für den wir offen sind und mit ihm rechnen, das drückt sich aus in den sich nach oben ausstreckenden Zweigen. Wachstum und Veränderung schwingt da mit.

Und auch Lebenskraft, die wir in unserem Leben geschenkt bekommen, die durch uns fließt und uns miteinander wachsen lässt. Das Symbol des Baumes ist auch ein biblisches Symbol. In der Bibel steht es als Zeichen für die Beständigkeit des Vertrauens auf Gott:

„Gesegnet aber ist der Mensch, der sich auf den Herrn verlässt und dessen Zuversicht der Herr ist. Der ist wie ein Baum, am Wasser gepflanzt, der seine Wurzeln zum Bach hinstreckt. Denn obgleich die Hitze kommt, fürchtet er sich doch nicht, sondern seine Blätter bleiben grün; und er sorgt sich nicht, wenn ein dürres Jahr kommt, sondern bringt ohne Aufhören Früchte.“ (Jeremia 17, 7-8)

Als Gemeinden schauen wir auf lange Traditionen zurück. Viele Jahrzehnte bzw. Jahrhunderte gab es vor uns Menschen hier, die geglaubt und gehofft haben und ihre Zuversicht auf Gott gesetzt haben. So waren die Gemeinden schon lange wie Bäume, die sich hier am Ort verwurzelt haben. Schon lange gab es hier im Schweinfurter Süden Christinnen und Christen, die ihren Glauben weitergegeben haben an uns, die wir nun hier sind.
Jetzt finden wir uns als Gemeinden gemeinsam im Bild und Symbol eines lebendigen Baumes wieder, der die Verbindung zwischen Himmel und Erde, zwischen den Menschen und Gott sucht. In unserem Gemeindesein wollen wir immer wieder versuchen, mit Gott in Kontakt zu sein. Wohl wissend, dass Gott für uns Menschen unverfügbar ist.

Wir strecken uns nach Gott aus – das ist die Bewegung des Glaubens, die Gott immer wieder im eigenen Leben sucht. Auch diese Bewegung sehen wir im Symbol des Baumes aufgenommen.

Als Kirchenvorsteherinnen und Kirchenvorsteher hoffen wir, dass uns als Gemeinden das neue Symbol und der neue Leitgedanke auch neue Impulse gibt. Wir hoffen, dass wir uns alle damit ein Stück weit auf den Weg machen können, unseren Glauben und unser „Evangelische-Gemeinde-Sein“ an unseren Orten Oberndorf, Bergrheinfeld und Werneck zu leben und zu zeigen. Wir wollen weiter zusammenwachsen und zusammen wachsen. Ich wünsche uns allen dafür Gottes Begleitung und Gottes Segen.

Ihre Pfarrerin Hermine Wickler

„WORAUF DU DICH VERLASSEN KANNST“

Haben Sie es auch schon mitbekommen?

Vieles in unserer Kirchengemeinde ist dabei sich zu verändern:

- seit nunmehr zwei Jahren bilden Bergrheinfeld, Oberndorf und Werneck eine Pfarrei
- in Bergrheinfeld wohnt nun keine PfarrerIn mehr
- die Konfirmanden werden von einer Jugendreferentin unterrichtet, die in den Orten weniger präsent ist
- nicht mehr an jedem Sonntag wird vor Ort ein Gottesdienst gefeiert
- es muss überlegt werden, welche Gebäude wir in der Zukunft noch behalten und finanzieren können …… und vielleicht fällt Ihnen ja selbst noch etwas ein, was nicht mehr ist wie gewohnt.

Wie gehen wir mit Veränderungen um?

Oft ist es schmerzhaft, sich von Gewohntem verabschieden zu müssen, besonders wenn es nicht freiwillig, sondern durch äußere Umstände geschieht. Vertraute Abläufe geben uns Sicherheit. Traditionen geben unserem Leben einen verlässlichen Rahmen. Wir wollen das Gewohnte festhalten und sind uns nicht sicher, was kommen wird und ob wir uns mit dem Neuen anfreunden wollen oder können.

Wir können die Veränderungen beklagen. Abschiede fallen nicht leicht. In unserer Gemeindearbeit gibt es dennoch Dinge die bleiben, Kontinuität. Die Arbeit an der Konzeption des neuen gemeinsamen Gemeindebriefes haben wir zum Anlass genommen, uns über die Grundlagen unserer Arbeit nochmal Gedanken zu machen.



Was wollen wir? Wofür stehen wir? Was ist unsere Vision?

- Wir wollen Glauben und Leben, Menschen und Beziehungen, Tradition und Zukunft verbinden.
- Unsere drei Gemeinden sind im Glauben verbunden, fest verwurzelt vor Ort und offen für die Zukunft.
- Wir sind groß genug für vielfältige Angebote und klein genug für persönliche Begegnungen.
- Die drei Gemeinden sind verbunden, ohne dass sie ihre eigene Identität aufgeben müssen.
- Wir schaffen Raum für Begegnung und Verbindung zwischen Menschen mit Gott, Menschen miteinander, Glaube und Alltag.
- Bei uns finden Menschen einen Ort, an dem sie willkommen sind, Gemeinschaft erleben und Hoffnung finden.
- Unsere Gemeinde soll da sein für Familien, junge Erwachsene, Sinnsuchende, Wiedereinsteiger, SeniorInnen, für Menschen aus unseren Orten.
- Wir leben unseren Glauben gemeinsam – in Begegnung, Seelsorge und diakonischem Handeln.
- Unser Glaube soll nicht nur in Worten, sondern auch im Handeln sichtbar werden.
- Wir wollen Menschen begleiten: im Glauben, im Leben, in Übergängen, in Krisen.
- Dies tun wir durch Begegnung und Gemeinschaft, Gottesdienste, Seelsorge, Taufe, Hochzeit und Beerdigung, Kinder,- Familien- und Seniorenarbeit, Bildung, Ehrenamt und diakonisches Handeln.

Auch wenn nicht alle unsere Pläne und Veränderungen gleich zu gelingen scheinen, Gott will uns begleiten: „Worauf du dich verlassen kannst“.



**Verlass dich auf den HERRN
von ganzem Herzen,
und verlass dich nicht auf deinen Verstand,
sondern gedenke an ihn in allen deinen Wegen,
so wird er dich recht führen.** Sprüche 3:5-6

Unser derzeitiger Prozess bietet vielleicht auch für Sie die Gelegenheit, sich mit Anregungen und Ideen einzubringen. Ob neue Kommunikationswege oder neue Formate für Gottesdienste und Begegnung – wir sind kein eingeschworenes Team. Wir sind offen für Neues.

Schreiben Sie uns eine E-Mail oder sprechen Sie uns an.
Lebendiges Gemeindeleben gelingt, wenn sich viele Leute beteiligen.
Ihre Ute Lutz, Werneck

In eigener Sache: Gestalterinnen und Gestalter gesucht

Für unseren Gemeindebrief suchen wir Menschen, die sich an der Erstellung beteiligen. Der Gemeindebrief soll lebendig, bunt und informativ sein. Das gelingt, wenn viele etwas dazu beisteuern: Bilder von und kleine Rückblicke über Gemeindeveranstaltungen, von Gruppen und Kreisen, die zu unserer Gemeinde gehören.
Wenn Sie sich das vorstellen können, dann melden Sie sich bitte.
Sprechen Sie Kirchenvorsteherinnen, Kirchenvorsteher, Pfarrerinnen oder den Pfarrer an. Wir freuen uns darauf, von Ihnen zu hören, zu sehen, zu lesen. *Das Redaktionsteam*



Liebe Leserin und lieber Leser,

wenn Sie diese Zeilen lesen, hat ein neues Kirchenjahr mit vertrauten Abläufen begonnen. Für viele ist die Advents- und Weihnachtszeit Anlass, Angebote der Kirchengemeinden verstärkt anzunehmen. Und ebenso ist der Jahreswechsel Anlass für eine Bilanz. Der Kirchenvorstand hat mit den Sitzungen bis November das erste Drittel seiner Amtsperiode zurückgelegt, also einen Anlass für Rückblick und Ausblick.

Die kirchlichen Angebote haben sich in dieser Zeit verändert:
Es gibt nicht mehr jeden Sonntag an jedem Ort Gottesdienst. Aber es gibt auch Neues (oder Wiederermöglichtes) namentlich das Gottesdienstangebot für Kinder KiKiMo.

Es gibt Rückschläge wie die derzeitige Vakanz auf der Stelle der Jugendreferentin und es gibt Anlass zu Freude wie neues ehrenamtliches Engagement in der Seniorenarbeit.

Im Umfeld tut sich auch etwas, etwa durch ein neues Angebot der Elternbegleitung, das von der Diakonie Schweinfurt in den Gemeinderäumen in Bergrheinfeld gestartet wird.

Und dann erlebte der Kirchenvorstand im Kleinen etwas, das man derzeit von Großprojekten im Land kennt, nämlich dass trotz aller Anstrengungen eine Zeit- und Projektplanung ihre ambitionierten Termine nicht halten kann. Die Bemühungen um eine Zusammenlegung und Neugestaltung der Gemeindebriefe konnten mit dem jetzt vorliegenden Heft endlich in die Praxis umgesetzt werden. Vermutlich wird es noch ein wenig ruckeln und an der einen oder anderen Stelle noch ein paar Nachbesserungen bedürfen, aber der große Schritt für gemeinsame Informationen aus der Pfarrei ist getan. Wir hoffen, dass auch die Gestaltung frischer auf Sie wirkt. Zum Aufbau im Einzelnen wird an anderer Stelle in diesem Heft noch Näheres ausgeführt.

Mit Kostenfragen hat sich der Kirchenvorstand fortlaufend im Zusammenhang mit der Nutzung der eigenen Gebäude zu befassen. Wie in vielen Orten müssen wegen der hohen Heizkosten in den Wintermonaten vielfach Gottesdienste aus den Kirchen in kleinere Gemeinderäume verlegt werden. Richtig schwierig wird es aber, wenn die Heizung (zumindest derzeit) nicht saniert werden kann und dann selbst zentrale Gottesdienst-

termine wie Weihnachten oder Konfirmation, Trauergottesdienste oder auch Kirchenkonzerte nicht oder nur unter sehr schwierigen äußeren Verhältnissen in der Kirche durchgeführt werden können. Der Kirchenvorstand hofft, bei den anstehenden Veränderungen einerseits die Sparzwänge und andererseits die berechtigten Erwartungen der Gemeindeglieder im Blick behalten zu können. Auch wenn die Behauptung, dass durch Zusammenrücken neue Wärme entsteht, nicht als Lösung für die Heizungsprobleme ausreicht, so sollte doch dies symbolisch werden können für ein künftiges lebendiges Gemeindeleben.

Mit besten Wünschen für die Advents- und Weihnachtszeit und den bevorstehenden Jahreswechsel

Ihr Sigmar Roll
Stellvertreter des Vertrauensmanns der Pfarrei Rheinfeld-Werneck

MONATSSPRUCH | **Dezember 2026**



Liebe Kinder, Eltern und Gemeinde,

unser Kindergartenjahr ist in diesem Jahr voller Überraschungen und Turbulenzen. Deshalb freuen wir uns sehr über das Engagement und die Unterstützung folgender Eltern im Elternbeirat: Frau Sarah Keller (1. Vorsitzende), Frau Nurgül Güner (Protokoll), Familie Elli und Benni Ehrmann, Frau Mirnesa Ejupovic-Daboul und Frau Eileen Tas. Danke für Eure Zeit!

Die Krankheitswelle hatte auch uns von September an fest im Griff und schließlich mussten wir für eine Woche **Notbetreuung** anmelden. Danke für das Verständnis und die Mithilfe an Eltern und die gesunden Mitarbeiter in der Woche vom 02.-06.11.2026.

Trotz all der Herausforderungen konnten wir auf eine digitale Erleichterung umstellen. Wir haben unsere Kommunikation mit den Eltern auf die **KiKomApp** verlagert. Über diese handliche App, welche man in zahlreichen Sprachen nutzen kann, können wir in Zukunft Eltern über Termine und Aktionen informieren, Eltern können ihre Kinder an- oder abmelden, sich für Veranstaltungen eintragen usw. Es funktioniert bereits hervorragend und wir freuen uns über diese neue Errungenschaft.

Der **St. Martinstag** mit dem traditionellen Umzug fand am Mi. 11.11.2026 statt. Nach einer kleinen Andacht in der Kreuzkirche mit Pfrin. Kerstin Vocke machten wir uns auf den Weg durch Oberndorf. Angeführt von einem kleinen Pony. Danke an unsere Nachbarn „Familie Geis“, die uns mit dem kleinen tierischen Freund besucht haben. Der Elternbeirat und einige Eltern hatten ein leckeres Buffet vorbereitet und so konnten sich alle im Garten stärken und den Abend ausklingen lassen. Danke an alle fleißigen Helfer. Es war herrlich! Über die Spendeneinnahme in Höhe von 178,20 € freuen wir uns sehr!



Nikolaus und Weihnachten stehen als nächstes auf dem Programm. Die weihnachtliche Vorfreude ist bei vielen schon zu verspüren und die Kinder genießen die gemütlichen Nachmittage im Kindergarten mit warmem Tee und einem Keks nach der Gartenzeit.



Für die **Vorschulkinder** geht es bald in den Wald und ein Erster-Hilfe-Kurs steht an. Auch die gem. Weihnachtsfeier mit den Kindern der Kath. Kita St. Josef ist geplant.

Plätzchen backen mit dem Elternbeirat ist auch schon in Planung und wird sicherlich eine große Freude für die Kinder. Danke Euch!

Im neuen Jahr warten sicherlich neue Abenteuer auf uns alle und wir sind schon sehr gespannt, was das neue Jahr für uns bereithält. Wir wissen aber, dass sich unser Team verändern wird: Wie bereits vielen bekannt hat uns **Frau Simav Alsulaiman** verlassen – sie und ihr Mann erwarten das erste Kind. Wir wünschen der kleinen Familie von Herzen alles Gute und Gottes Segen. **Herr Jamie Akers** möchte sich neu orientieren und wird uns bereits Ende November verlassen. Wir wünschen ihm für die Zukunft alles Gute und Gottes Segen. **Frau Svenja Roth** wechselt ab sofort in die Regenbogengruppe um Frau Ankenbauer zu unterstützen. Durch den Wegfall von Herrn Akers und die steigende Nachfrage nach Betreuung in unserer Einrichtung – worüber wir uns freuen – müssen wir nun rasch neues Personal einstellen. Wir sind bereits auf der Suche und freuen uns auf neue KollegInnen.

Das Leben ist Veränderung – auch bei uns bleibt es kaum beim „Alten" – und wir sind ständig in Bewegung. Das ist nicht immer einfach, es ist anstrengend, fordernd und braucht vor allem Zeit und Mut!

Deshalb bedanken wir uns von Herzen bei allen Eltern, der Kirchengemeinde und Nachbarn für die Unterstützung und das Vertrauen. Das ist ein großes Geschenk, für das wir sehr dankbar sind. Wir wünschen allen viel Gesundheit, Mut und Zuversicht für 2027 und Gottes Segen im neuen Jahr!

Mit neuem Mut und Kraft wollen auch wir ins neue Jahr starten und unsere Kinder und Familien weiterhin gut begleiten.

Herzliche Grüße und ein großes Dankeschön
Stefanie Parsons, Leitung

www.kiga-kreuzkirche-sw.e-kita.de




Wintertreff
im Feuerwehrhaus Oberndorf
Für alle Senioren, die gerne spielen
und sich unterhalten, aber auch für Leute,
die sich mit den Senioren unterhalten möchten
oder mitspielen wollen.
Vom 2.11.2026 bis Ende Februar 2027
immer Montag, Dienstag und Mittwoch
von 14.00 bis 17.00 Uhr
Bei Kaffee und Kuchen
der gegen eine Spende ausgegeben wird.
Der BKVO, TVO, ev. Kirchengemeinde,
kath. Kirchengemeinde sowie die Freikirche
freuen sich auf Gäste und gemütliches Beisammensein.
BKVO | TVO | Ev. Kirchengemeinde | Kath. Kirchengemeinde | Freikirche

4.FRAUENFRÜHSTÜCK, 23.10.

Dankbarkeit bringt Zufriedenheit
Unter diesem Motto lud das Frauenbundteam bereits zum vierten Mal zum beliebten Frauenfrühstück ein. Als Referentin des Morgens konnte Christa Roth, Prädikantin in unserem Dekanat, gewonnen werden. In ihrem Vortrag setzte sie tiefgründige Impulse und teilte lebensnahe Beispiele, in denen sich die Zuhörerinnen über alle Generationen hinweg wiederfinden konnten.

Besonders in einer Zeit, die weltweit von Krisen und Katastrophen geprägt ist, aber auch von ganz persönlichen Herausforderungen und Umbrüchen in den Familien, ist Dankbarkeit keine Selbstverständlichkeit.

Doch wie Christa Roth treffend betonte:

**„Nicht die Glücklichen sind dankbar.
Es sind die Dankbaren, die glücklich sind"**

Auch der gesellige und kulinarische Teil kam an diesem Vormittag nicht zu kurz. Die Teilnehmerinnen hatten wieder ein vielfältiges und liebevoll gestaltetes Büfett auf die Beine gestellt. Beim gemeinsamen Schlemmen blieb viel Raum für gute Gespräche und das Knüpfen neuer Kontakte. Ein rundum gelungener Morgen, der den Alltag für eine Weile vergessen ließ.





GEMEINDEWANDERUNG, 13.09.

Grauer Himmel – Bunte Truppe

So kann man unser Erlebnis zusammenfassen. Unter düsterer Wolkendecke und leichtem Nieselregen führte uns die Route durch die Mainauen. Mit wetterfester Kleidung ausgerüstet und gut beschirmt waren wir unterwegs.

Das satte Grün nach dem trockenen Sommer, neue Ausblicke an jeder Weggabelung, kurzweilige Gespräche mit unseren Weggefährten und die frische Luft haben uns belebt. Eine Einkehr am Schluss hat die Wanderung abgerundet.



ERNTEDANKFEST

„Ins Staunen kommen“ konnten wir bei unserem Familiengottesdienst. Neben den traditionellen Erntegaben standen zwei Körbe mit bunten Säckchen bereit, von denen jeder sich bedienen konnte. Zunächst mit dem Tastsinn wurde erkundet, was darin verborgen war. Wir wurden angeregt zu überlegen was alles nötig war, bis der Inhalt hier zu uns kommen konnte. Im Austausch mit anderen konnten wir Spannung, Erlebnisse und Gedanken teilen und waren natürlich auch neugierig. Zum Vorschein kamen Früchte, Gewürze, Getreide, Süßigkeiten – 40 verschiedene Dinge! Unglaublich!

Wir haben uns Zeit genommen zum Wahrnehmen, Staunen und zum Dank an Gott, für die Vielfalt der Ernte, die uns auch in diesem Jahr wieder geschenkt wurde.

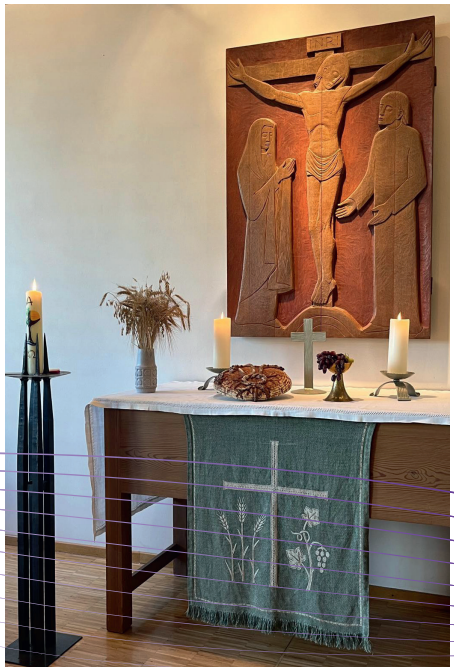

ERNTEDANKFEST

Im Mittelpunkt des diesjährigen Erntedankgottesdienstes stand das Gleichnis von der Geldvermehrung (Mt. 25, 14-30). Ein gelungenes Anspiel zwischen Pfr. Vocke und Familie Hümmer verdeutlichte jedermann nochmal die Aussage dieses Gleichnisses.

Zur allseitigen Freude hatten sich noch etliche Gemeindeglieder zum Gottesdienst eingefunden. Der Altarraum war , wie jedes Jahr, von Frau Edith Füßer wieder geschmackvoll mit Erntegaben dekoriert worden. Allen Spendern vielen Dank. Gegen einen Obolus konnten die Gaben nach dem Gottesdienst mitgenommen werden. Der Erlös geht an die Kindercreche Bom Samaritano in Rio. Gut angenommen wurde auch der anschließende Kirchenkaffee bei selbstgebackenen Kuchen, Kaffee und Tee. Dabei fand ein reger Austausch unter den Besuchern statt. Insgesamt ein gelungener Vormittag.
S. Gutmann





KIKIMO

Im Oktober war unser 2. KiKiMo am Start. „Einfach spitze, dass du da bist“, der Junge, das Mädchen, die Mama, der Opa, das Organisationsteam, bestehend aus Gudrun, Judith und Gerd. Die neu gestaltete Kerze wurde gesegnet und entzündet. Welche Freude, Gott Vater, Sohn Jesus und der Heilige Geist mitten unter uns.

Beim Lesen vom Gleichnis der ungleichen Söhne aus dem Matthäusevangelium haben wir erkannt, dass unser Handeln wichtiger ist, als unser Reden. Mit einem Auftragsspiel, mit Lego ein Haus zu bauen, waren die „Mitarbeiter“ gefordert, die richtigen Bausteine beizusteuern. Zwischendurch gab es als Stärkung Laugenmäuse und Weintrauben von der Kirchenmauer.



HERZLICHE EINLADUNG ZU UNSEREM NACHSTEN KIKIMO AM 14.02.27.

AUTO OSWALD

Karosserie Fachbetrieb

FACHLICH • KOMPETENT • ZUVERLÄSSIG

- KAROSSERIE UND LACK
- KFZ-MEISTERBETRIEB
- AUTOHAUS
- KLIMASERVICE
- HU/AU
- NEU- UND GEBRAUCHTWAGEN
- OLDTIMER: SERVICE UND RESTAURATION
- SERVICE ALLER FAHRZEUGE

Dirk Oswald • Hauptstraße 5 • 97424 Schweinfurt
Telefon: 0 97 21/8 99 98 • Fax 0 97 21/80 42 85
dirk.oswald.sw@t-online.de

KIKIMO

KINDER KIRCHEN MORGEN

MIT BIBELGESCHICHTEN, SPIEL, GESANG UND BASTELEI



14. FEBRUAR 2027

10 UHR

THEMA

"JESUS IST DAS LICHT DER WELT"

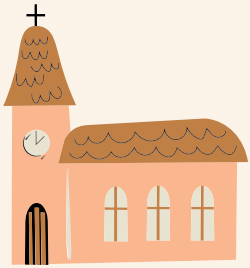

EVANG. KIRCHE
"ZUM GUTEN HIRTEN"
HIRTENWEG 6
97493
BERGRHEINFELD

ALLE SIND HERZLICH WILLKOMMEN!

EVANGELISCHE PFARREI RHEINFELD-WERNECK

DATUM	BERGRHEINFELD ZUM GUTEN HIRTEN
2. Advent **Sonntag, 6.12.**	**Kein Gottesdienst**
3. Advent **Sonntag, 13.12.**	**10:00 Uhr** **Gottesdienst** Zum Guten Hirten (Wieker)
4. Advent **Sonntag, 20.12.**	**10:00 Uhr** **Gottesdienst** Zum Guten Hirten (Buhlheller)
Heiligabend **Donnerstag, 24.12.**	**15:00 Uhr – Familiengottesdienst mit Krippenspiel** Zum Guten Hirten (Spiegel)
Heiligabend **Donnerstag, 24.12.**	**17:00 Uhr** **Christvesper** Zum Guten Hirten (B. Vocke)
1. Weihnachtstag **Freitag, 25.12.**	**10:00 Uhr** **Gottesdienst mit AM** Zum Guten Hirten (Brückner)
2. Weihnachtstag **Samstag, 26.12.**	**Kein Gottesdienst**
1. So. nach dem Christfest **Sonntag, 27.12.**	**Kein Gottesdienst**
Altjahresabend **Donnerstag, 31.12.**	**16:00 Uhr** **Gottesdienst mit Beichte und AM** Zum Guten Hirten (B. Vocke)

OBERNDORF KREUZKIRCHE	WERNECK SCHLOSSKIRCHE
10:00 Uhr **Gottesdienst** Gemeindehaus „Fisch“ (B. Vocke)	**10:00 Uhr** **Familiengottesdienst** + Kirchenkaffee Gemeindehaus (Wieker)
Kein Gottesdienst	**10:00 Uhr** **Gottesdienst** Schlosskirche (K. Vocke)
10:00 Uhr **Gottesdienst** Gemeindehaus „Fisch“ (Dürr)	**Kein Gottesdienst**
16:00 Uhr – Familiengottesdienst mit Krippenspiel Kreuzkirche (K. Vocke)	**15:30 Uhr** **Familiengottesdienst** Schlosskirche (Wieker)
22:00 Uhr Christmette, Musikalische Gestaltung: Kea Niedoba, Mezzosopran Gemeindehaus „Fisch“ (B. Vocke)	**17:00 Uhr** **Christvesper** Schlosskirche (Wieker)
10:00 Uhr **Gottesdienst mit AM** Gemeindehaus „Fisch“ (Wieker)	**10:00 Uhr** **Gottesdienst mit AM** Schlosskirche (K. Vocke)
Kein Gottesdienst	**10:00 Uhr** **Singgottesdienst** Schlosskirche (Wieker)
10:00 Uhr **Gottesdienst** Gemeindehaus „Fisch“ (Kritzner)	**Kein Gottesdienst**
18:00 Uhr **Gottesdienst mit Beichte und AM** Gemeindehaus „Fisch“ (B. Vocke)	**18:00 Uhr** **Gottesdienst mit AM** Schlosskirche (Wieker)

DATUM	BERGRHEINFELD ZUM GUTEN HIRTEN
Neujahrstag **Freitag, 01.01.2027**	**17:00 Uhr** **Andacht in Obereisenheim** (Brückner)
2. So. nach dem Christfest **Sonntag, 03.01.**	**Kein Gottesdienst**
Epiphanias **Mittwoch, 06.01.**	**Kein Gottesdienst**
1. Sonntag nach Epiphanias **Sonntag, 10.01.**	**10:00 Uhr** **Gottesdienst** Zum Guten Hirten (Buhlheller)
2. Sonntag nach Epiphanias **Sonntag, 17.01.**	**10:00 Uhr** **Gottesdienst** Zum Guten Hirten (K. Vocke)
3. Sonntag nach Epiphanias **Sonntag, 24.01.**	**Kein Gottesdienst**
Letzter Sonntag nach Epiphanias **Sonntag, 31.01.**	**10:00 Uhr** **Gottesdienst mit AM** Zum Guten Hirten (Sieler-Schulz)

OBERNDORF KREUZKIRCHE	WERNECK SCHLOSSKIRCHE
17:00 Uhr **Andacht in Obereisenheim** (Brückner)	**17:00 Uhr** **Andacht in Obereisenheim** (Brückner)
10:00 Uhr **Gottesdienst** im Gemeindehaus „Fisch“ (Dürr)	**10:00 Uhr** **Gottesdienst** Schlosskirche (Wieker)
Kein Gottesdienst	**10:00 Uhr** **Gottesdienst** Schlosskirche (Wieker)
Kein Gottesdienst	**10:00 Uhr** **Gottesdienst** Schlosskirche (Wieker)
10:00 Uhr **Gottesdienst** Gemeindehaus „Fisch“ (Kritzner)	**Kein Gottesdienst**
10:00 Uhr **Gottesdienst** Gemeindehaus „Fisch“ (Wieker)	**10:00 Uhr** **Gottesdienst** Schlosskirche (Kiesel)
Kein Gottesdienst	**10:00 Uhr** **Gottesdienst mit AM** Schlosskirche (Wieker)

MONATSSPRUCH | **Januar 2027**



DATUM	BERGRHEINFELD ZUM GUTEN HIRTEN
Estomihi **Sonntag, 07.02.**	**10:00 Uhr** **Gottesdienst** Zum Guten Hirten (Wieker)
Invokavit **Sonntag, 14.02.**	**10:00 Uhr** **KiKiMo** Zum Guten Hirten (Team)
Reminiszere **Sonntag, 21.02.**	**10:00 Uhr** **Gottesdienst mit Band** Zum Guten Hirten (B. Vocke)
Okuli **Sonntag, 28.02.**	**10:00 Uhr** **Gottesdienst mit AM** Zum Guten Hirten (Sieler-Schulz)

MONATSSPRUCH | **Februar 2027**



OBERNDORF KREUZKIRCHE	WERNECK SCHLOSSKIRCHE
10:00 Uhr Gottesdienst Gemeindehaus „Fisch“(B. Vocke)	**Kein Gottesdienst**
10:00 Uhr Gottesdienst Gemeindehaus „Fisch“ (Buhlheller)	**10:00 Uhr Gottesdienst,** Schlosskirche (Wieker)
Kein Gottesdienst	**10:00 Uhr Gottesdienst** Schlosskirche (Wieker)
10:00 Uhr Gottesdienst Gemeindehaus „Fisch“ (B. Vocke)	**Kein Gottesdienst**



HALLO KINDER, WIR FEIERN WIEDER UNSEREN
KINDER-KIRCHEN-MORGEN,
MIT BIBELGESCHICHTE, GESANG, BASTELN UND SPIEL.
MIT DEM THEMA
"JESUS IST DAS LICHT DER WELT",
SEID IHR MIT EUREN ELTERN UND GROßELTERN
HERZLICH WILLKOMMEN.
EURE KIRCHENMAUS KIKI

DATUM	CARITAS SENIORENHEIM ST. HELENA, GRAFENRHEINFELD
Donnerstag, 17.12.	~~10:00 Uhr~~ 16:00 Uhr Gottesdienst ~~(Wieker)~~ (K. Vocke)
Donnerstag, 21.01.2027	~~10:00 Uhr~~ 16:00 Uhr Gottesdienst ~~(Wieker)~~ (K. Vocke)
Donnerstag, 18.02.2027	~~10:00 Uhr~~ 16:00 Uhr Gottesdienst ~~(Wieker)~~ (K. Vocke)

DATUM	KREISALTENHEIM WERNECK
Donnerstag, 17.12.	~~16:00 Uhr~~ Gottesdienst ~~(Wieker)~~ (K. Vocke)
Donnerstag, 21.01.2027	~~16:00 Uhr~~ Gottesdienst ~~(Wieker)~~ (K. Vocke)
Donnerstag, 18.02.2027	~~16:00 Uhr~~ Gottesdienst mit AM (K. Vocke) ~~Zum Guten Hirten (Sieler-Schulz)~~

BERGRHEINFELD ZUM GUTEN HIRTEN

BIBELKAFFEE
Termine: Dienstag, 14:30 Uhr
8.12. | 16.02.
12.01.27 | 09.03.

OBERNDORF KREUZKIRCHE

FEIERABENDKREIS
Donnerstag, 14:30 Uhr
10.12. | 14.01.2027
| 11.02

FRAUENBUND
06.12. 14:30 Uhr

TANZEN IM SITZEN
Tanz mit im Fisch,
Donnerstag, 16:00 Uhr
17.12. | 21.01.2027
| 18.02.

SING MIT IM SITZEN
Donnerstag, 16:00 Uhr
03.12.

HAUSKREIS
Donnerstag, 16:00 Uhr
03.12.

WERNECK EVANGELISCHES GEMEINDEHAUS

KRABBELGRUPPE, ÖKUMENISCH
Jeden Montag
09:30 bis 11:00 Uhr

BEGEGNUNGSCAFÈ
Dienstags 15:00 bis 17:00

FRAUENTREFF
Mittwoch 19:30 Uhr
09.12. | 17.02.
13.01.27 | 10.03.



Herzliche Einladung zum Adventsfenster in Werneck und Waigolshausen

Beginn: jeweils 18 Uhr

Freitag, 04. Dezember – KAB
am Katholischen Pfarrzentrum,
Balthasar-Neumann-Str. 19, Werneck

Mittwoch, 09. Dezember – Familie Wieker + Kuhn
Balthasar-Neumann-Str. 23, Werneck

Montag, 14. Dezember – Familie Schmier
Fichtenstr. 37, Werneck

Samstag, 19. Dezember – Familie Rehders
Kirchstr. 16, Waigolshausen

Sonntag, 20. Dezember - Familie Pfister
Mittlerer Weg 32,
Ecke Georg-Oegg-Str.
Werneck

ADVENTSANDACHTEN



Unsere Adventsandachten im Gemeindehaus Werneck finden jeweils **freitags um 19:00 Uhr** statt.

- **04. Dezember 2026**
- **11. Dezember 2026**
- **18. Dezember 2026**



GEMEINDENACHMITTAG



Sonntag, 31. Januar 2027, 14.30 Uhr

- Jahresrückblick
- Kaffee und Kuchen
- Begegnung
- Programm für Groß und Klein

BIBELKAFFEE

Das Bibelkaffee findet einmal im Monat im Evangelischen Gemeindehaus Bergrheinfeld statt.
Dienstag, 14:30 – 16:00 Uhr

Termine:
- **08.12.**
- **12.01.27**
- **16.02.**
- **19.03.**

Herzliche Einladung an alle, die sich in netter Runde bei Kaffee und Kuchen über die Bibel und Fragen des Glaubens austauschen möchten. Liebevoll vorbereitet und organisiert durch die lang bewährte Hand von Frau Rosemarie Handschuh bereitet Pfarrerin Vocke die Treffen inhaltlich vor und begleitet die Gespräche.

Renate Jenner schreibt zu ihrem Besuch zum Bibelkaffee:
“Diese Einladung zum Bibelkaffee hat mich neugierig gemacht. Deshalb habe ich an einem Urlaubstag die Gelegenheit genutzt, das Bibelkaffee zu besuchen. Nach fröhlich angeregtem Plaudern und Kennenlernen bei Kaffee und Kuchen lasen wir zusammen den Bibeltext für die Gesprächsrunde aus dem Markus-Evangelium. Pfarrerin Vocke nahm uns mit hinein in das Geschehen am See Genezareth. Mit wissenswerten Erläuterungen und vertiefenden Fragen haben wir im gemeinsamen Austausch viel Neues entdeckt: Vieles, was ins heute, in unseren Alltag passt, was uns heute Hoffnung und Zuversicht schenkt, dass Jesus nach einem gefüllten Tag Ruhe/Gespräch mit Gott, dem Vater braucht, dass er uns nicht aus den Augen verliert, dass er zu uns „ins Boot“ steigt …

Ich bin gefüllt und beschenkt nach Hause gegangen. Und ich wünsche mir einen neuen freien Nachmittag, an dem ich wieder dabei sein kann.“

Renate Jenner

KRIPPENSPIEL



Wir wollen für den Familiengottesdienst am Heiligabend wieder ein kleines Weihnachtsmusical einstudieren.

Wir haben verschiedene Rollen mit und ohne Text und Lieder zum mitsingen!



Aufführung:
Donnerstag, 24. Dezember, 15 Uhr
in der Kirche „Zum guten Hirten“

Unsere Proben sind mittwochs oder donnerstags
von 17:00 - 18:30 Uhr
im Gemeindesaal in Bergrheinfeld.
Hirtenweg 6, 97493 Bergrheinfeld
Du willst mit dabei sein?





Dann melde dich bitte bei mir, damit wir planen können.
EMail: lina.spiegel@elkb.de / WhatsApp: 01 52 - 361 197 00.







DER FRAUENTREFF WERNECK LÄDT DIE GEMEINDE EIN ZUM FILMABEND

Mittwoch
17. Februar, 19:30 Uhr
Gemeindehaus Werneck

Die Gemeinde präsentiert:

„Ein fast perfekter Antrag"

mit Iris Berben und Heiner Lauterbach

Worum geht es:

Der mürrische Witwer Walter Adler verbringt seine Tage mit Restaurantbewertungen und seinem treuen Hund. Doch als er seine Jugendliebe Alice Olsen wiedertrifft, nimmt sein Leben eine unerwartete Wendung. 40 Jahre nachdem er ihr erfolglos einen Heiratsantrag gemacht hatte, eröffnet sich eine zweite Chance auf die Liebe. Um Alice, die als Kunstprofessorin an der Universität lehrt, endlich für sich zu gewinnen, schreibt er sich als Gaststudent in ihrem Seminar ein.

In der Folge wird er nicht nur von Alice herausgefordert, sondern auch von einer Generation von Studierenden, mit denen er auf den ersten Blick nichts gemein hat. Zwar unterscheiden sich die Lebenssituation, die Interessen und Gewohnheiten Walters und der Studierenden stark voneinander, doch suchen die Studierenden Walters Nähe und beziehen ihn zunehmend in ihre Aktivitäten ein.

(Text: Wikipedia)





KRABBELGRUPPE

- **Montag zwischen 09:30 und 11:00 Uhr**
  Wir spielen, singen und basteln zusammen.

  Infos: Bianca Dörr, Telefon 0170 - 8888931



Neuankömmlinge sind herzlich willkommen.

BEGEGNUNGSCAFE



Jeder und jede ist herzlich eingeladen.
Schauen Sie herein!

Das Begegnungscafé findet jeden Dienstag im evangelischen Gemeindehaus in Werneck statt.

- **Dienstag, 15 – 17 Uhr**

Das Begegnungscafé bietet eine Gelegenheit, sich bei Kaffee und Kuchen zu treffen und neue Leute kennenzulernen. Neben der Möglichkeit, sich zu unterhalten und Spiele zu spielen, steht auch eine Mitarbeiterin der Diakonie für Beratungen zur Verfügung. Kommen Sie vorbei und genießen Sie die gemütliche Atmosphäre.

FRAUENTREFF

Der Frauentreff findet einmal monatlich im Evang. Gemeindehaus statt.
Mittwochs, 19:30 Uhr

Geplante Termine:

- **09. Dezember 2026 - „Musikalischer Abend im Advent“ –**
  Hausmusik, Geschichten, Punsch und Plätzchen



- **13. Januar 2027 - Gedanken zur Jahreslosung**

- **17. Februar 2027 - Filmabend:**
  „Ein fast perfekter Antrag“

Zum Filmabend ist die ganze Gemeinde herzlich willkommen!

Weitere Infos erhalten Sie auf der Webseite der Kirchengemeinde (www.werneck-evangelisch.de) oder
bei Sabine Lösch, Telefon 09722 - 94 60 268

HERZLICHE EINLADUNG ZUM ADVENTSFENSTER 2026

An den Advents-Wochenenden laden wieder der Bürger- und Kulturverein Oberndorf, Christen in Aktion, Kreuzkirche und St. Josef ein, sich zu einem „lebendigen Adventskalender" zu versammeln.



Sonntag, 13. Dezember 17 Uhr
Evang. Gemeindehaus „ Fisch"

Einstimmung auf Weihnachten
für Kinder und Erwachsene
mit Liedern und einer humorvollen Geschichte,
vorgetragen von:
Leonie und Katharina Schwab - Bernhard Vocke
bei Glühwein, Kinderpunsch und Plätzchen

ADVENTSFEIER FRAUENBUND KREUZKIRCHE – HERZLICHE EINLADUNG

Der Frauenbund lädt zur Adventsfeier ein:
am **2. Adventssonntag, 06.12.2026 um 14:30 Uhr**
im Evang. Gemeindehaus Oberndorf „Fisch“.



Wir laden bei Kaffee und Kuchen zu einem besinnlichen und unterhaltsamen Nachmittag ein.
Gäste sind herzlich willkommen.

Wir freuen uns auf Euer Kommen, das Frauenbundteam

HUTTER GMBH
GLAS&FENSTERTECHNIK
KUNSTSTOFF/HOLZ
HOLZ-ALUFENSTER
REPARATUR-
VERGLASUNG
HAUSTÜREN
SPIEGEL
97424 Schweinfurt
Am Feldtor 20 - 22
Tel.: 09721 84413
info@fensterbau-hutter.de

WEIL ICH DICH DAMIT NICHT ALLEINE LASSE...
Lassen Sie Ihre Angehörigen mit wichtigen Entscheidungen nicht alleine.

Wir begleiten Sie.
09721 / 7000-0
Michal
BESTATTER SEIT 1833

FEIERABENDKREIS

Schauen Sie gern herein!



Alle Veranstaltungen finden im Gemeindehaus Fisch statt.
Donnerstag, 14:30 Uhr

- **Donnerstag, 10. Dezember 2026**
  Ä ruhige Stund‘ im Advent
  Inge Schmid nimmt uns mit in die zauberhafte Welt der Märchen.

- **Donnerstag, 14. Januar 2027**
  Feste, Bräuche, Traditionen – Jüdisches Leben hautnah
  Alexandra Bruckmann, Schweinfurterin in Tel Aviv, erzählt aus eigener Erfahrung, welche Feste Jüdinnen und Juden feiern und erklärt anschaulich, was diese bedeuten.

- **Donnerstag, 04. Februar 2027**
  Fasching im Fisch
  Von und mit unserem Vorbereitungsteam.



Gäste sind herzlich willkommen. Für Kaffee und Kuchen ist gesorgt.
Über eine Spende freuen wir uns.

TANZEN IM SITZEN

Der Sitztanz findet jeweils donnerstags, 16:00 Uhr statt.
Geplante Termine:

- **17.12.2026**
- **21.01.2027**
- **18.02.2027**



HAUSKREIS KRITZNER

Geplante Termine, jeweils 14-tägig:

- **14.12.2026**
- **28.12.2026**
- **11.01.2027**
- **25.01.2027**
- **12.02.2027**

Kontakt: Tel. 09721-89807

SCHLACHTSCHÜSSEL

- **Samstag, 09. Januar 2027, 12:30 Uhr**

im Saal des Gemeindehauses im Fisch.

Anmeldung dazu bitte im Pfarramt:
Telefon 0 97 21 - 82134

> Ob ihr nun esst oder trinkt oder
> was ihr auch tut,
> das tut alles zu Gottes Ehre.
> 1. Korinther 10,31

KONTAKTE UND ADRESSEN

1. Pfarrstelle:
Pfarrer Bernhard Vocke
(geschäftsführender Pfarrer)
und Pfarrerin Kerstin Vocke
Glockenhof 9, 97424 Schweinfurt

Pfarramt Rheinfeld-Werneck:
Glockenhof 9, 97242 Schweinfurt
Telefon 0 97 21 / 821 34
pfarramt.rheinfeld-werneck@elkb.de

Öffnungszeiten:
Di 10-12 Uhr, Do 16–18 Uhr
Sekretärinnen:
Jutta Clement und Petra Gutgesell

RegionaljugendreferentIn (Vertretung)
Religionspädagogin Lina Spiegel
Lina.Spiegel@elkb.de

2. Pfarrstelle:
Pfarrerin Hermine Wieker
Balthasar-Neumann-Str. 23,
97440 Werneck

Pfarrbüro Werneck:
Balthasar-Neumann-Str. 23,
97440 Werneck
Telefon 09722 / 7440
~~pfarramt.werneck@elkb.de~~ kirchengemeinde.werneck@elkb.de
www.werneck-evangelisch.de

Öffnungszeiten:
Mi 14-16 Uhr, Fr 10-12
Sekretärin: Petra Gutgesell

UNSERE KIRCHEN UND ANDERE GOTTESDIENST-ORTE:

Bergrheinfeld / Grafenrheinfeld:
Zum Guten Hirten
Hirtenweg 6, 97493 Bergrheinfeld

Kapelle am Fronseefriedhof
Fronseeweg, 97506 Grafenrheinfeld

SW-Oberndorf Kreuzkirche
Glockenhof 9, 97424 Schweinfurt

Gemeindehaus „Fisch“
Pfarrgasse 6, 97424 Schweinfurt

Evang. Kindergarten:
Pfarrgasse 7, 97424 Schweinfurt
Telefon 0 97 21 / 821 34
Leitung: Stefanie Parsons
Träger: Evang. Kirchengemeinde
Kreuzkirche

Werneck Schlosskirche
Balthasar-Neumann-Platz 1,
97440 Werneck

Gemeindehaus
Balthasar-Neumann-Str. 23,
97440 Werneck

IMPRESSUM:

Herausgeber:
Pfarrei Rheinfeld-Werneck
(KG Bergrheinfeld, KG Werneck,
KG Oberndorf)

Verantwortlich: Pfarrerin H. Wieker

Auflage: 2.000



Kraft zum Leben schöpfen

Gemeinsam für Wasser, Ernährungssicherung und Klimagerechtigkeit
68. Aktion Brot für die Welt

Ohne Wasser gibt es kein Leben: Wasser, Ernährungssicherheit und eine gesunde Entwicklung sind untrennbar miteinander verbunden. Wasser gehört zum täglichen Brot. Es ist ein öffentliches, kostbares, aber endliches Gut. Selbst hierzulande haben uns zunehmende Hitzewellen, Dürren und Flutschäden gezeigt, wie verwundbar wir sind. Die Menschen in Ländern des Globalen Südens, die selbst nur wenig zur Verursachung dieser Krisen beigetragen haben, sind noch ungleich stärker davon betroffen. Dennoch gibt es Anlass zur Hoffnung: Weltweit entwickeln Partnerorganisationen von Brot für die Welt Zukunftsmodelle, die sich für die Menschen klug an geänderte Verhältnisse anpassen. Wir können sie dabei unterstützen. Lassen Sie uns zusammen Wege finden, eine gute Zukunft für alle zu gestalten.

Bild: Ezekiel Ntwiga aus Kenia

Unterstützen Sie uns!
Spendenkonto Bank für Kirche und Diakonie
IBAN: DE 10 1006 1006 0500 5005 00
BIC: GENODED1KDB

Sie können auch online spenden:
www.brot-fuer-die-welt.de/spende

Mitglied der
actalliance

Brot für die Welt

BERGRHEINFELD

Heiligabend	**Donnerstag, 24.12.** **Familiengottesdienst mit Krippenspiel** Zum Guten Hirten (Spiegel)	**15:00 Uhr**
	Christvesper Zum Guten Hirten (B. Vocke)	**17:00 Uhr**
1. Weihnachtstag	**Freitag, 25.12.** **Gottesdienst mit Abendmahl** Zum Guten Hirten (Brückner)	**10:00 Uhr**

OBERNDORF

Heilig Abend	**Donnerstag, 24.12.** **Familiengottesdienst mit Krippenspiel** Kreuzkirche (K. Vocke)	**16:00 Uhr**
	Christmette, Musikalische Gestaltung: Kea Niedoba, Mezzosopran Gemeindehaus „Fisch“ (B. Vocke)	**22:00 Uhr**
1. Weihnachtstag	**Freitag, 25.12.** **Gottesdienst mit Abendmahl** Gemeindehaus „Fisch“ (Wieker)	**10:00 Uhr**

WERNECK

Heiligabend	**Donnerstag, 24.12.** **Familiengottesdienst** **Schlosskirche** (Wieker)	~~**15:00 Uhr**~~ **15:30 Uhr !**
	Christvesper **Schlosskirche** (Wieker)	**17:00 Uhr**
1. Weihnachtstag	**Freitag, 25.12.** **Gottesdienst mit Abendmahl** Schlosskirche (K. Vocke)	**10:00 Uhr**
2. Weihnachtstag	**Samstag, 26.12.** **Singgottesdienst** Schlosskirche (Wieker)	**10:00 Uhr**

Denn uns ist ein Kind geboren,
ein Sohn ist uns gegeben,
und die Herrschaft ist auf seiner Schulter;
und er heißt Wunder-Rat, Gott-Held, Ewig-Vater,
Friede-Fürst;

Wir wünschen Ihnen allen ein friedvolles Weihnachtsfest
und ein gesegnetes neues Jahr 2027!
Ihr Team der evangelischen Kirchengemeinden
Bergrheinfeld, Oberndorf und Werneck

